

## Reglement en richtlijnen

- Iedereen kan deelnemen, met uitzondering van de gezinsleden van de organisatoren
- Door deelname aanvaardt de deelnemer de bepalingen van dit reglement.
- Elke deelnemer moet stipt de wegcode naleven.
- De snelheid speelt geen rol.
- De antwoorden gegeven door de organisatoren zijn onaanvechtbaar.
- Op een aantal plaatsen langs de route zijn er vragen te beantwoorden. Deze vragen zijn opgesteld als meerkeuzevragen. De juiste keuze moet op het antwoordblad ingevuld worden.
- Langs de route zijn er **26** foto's genomen (zie achteraan dit bundeltje). Ze moeten herkend worden en op het antwoordblad aangeduid waar ze zich bevinden (er is keuze uit **16** mogelijkheden). Let wel: er kunnen meerdere foto's in 1 straat genomen zijn!
- Er zijn geen strikvragen. Behoudens onverwachte omstandigheden kunnen alle vragen opgelost worden.
- De tekst in cursief geeft enige bijkomende informatie en heeft geen invloed op de te volgen route.
- Veiligheid voor alles. De route maakt zoveel mogelijk gebruik van autovrije of auto-arme straten. Er zijn echter enkele delen waar drukker verkeer is. Deze zijn onderlijnd in de tekst. In deze gedeelten zijn geen vragen of fotovragen op te lossen.
- Het inrichtend bestuur kan niet aansprakelijk gesteld worden voor gebeurlijke ongevallen.

## De fietstocht

De fietstocht vertrekt aan het Toreken. Meteen enkele vragen. Het antwoord op deze vragen vind je gedurende de tocht.

**Vraag 1: Zet de kerktorens in de volgorde zoals je ze ziet tijdens de fietstocht.**



1 2 3 4

**Antwoord:** A : 4 – 1 – 3 – 2  
B : 4 – 2 – 1 – 3  
C : 2 – 4 – 1 – 3  
D : 2 – 4 – 3 – 1

**Vraag 2: Naast kerken kom je langs het parcours ook kapelletjes tegen. Zet de foto's van enkele ervan in de juiste volgorde**



1 2 3 4

**Antwoord:** A : 4 – 2 – 1 – 3  
B : 3 – 1 – 2 – 4  
C : 1 – 3 – 2 – 4  
D : 3 – 1 – 4 – 2

**Vraag 3: Langs het parcours volgen we heel wat wandel of fietsroutes, sommige maar een klein stukje, sommige in omgekeerde volgorde. Je kan er zeker een 10-tal tellen. Hoeveel van de hieronder afgebeelde routes kom je niet tegen langs het parcours?**



**Gezinsbond**  
groeit met je mee

## FIETSTOCHT "DENDERBELLE EN WIEZE"



**Antwoord: A : 0                      C : 2**  
**B : 1                                  D : 3**

Bij het verlaten van de zaal vertrek je naar rechts en sla je direct rechtsaf naar de

⇒ Jules de Buckstraat.

daarna terug rechtsaf de

⇒ Laurierstraat

volgen tot aan de lichten, hier rechtdoor, de

⇒ Leo Duboisstraat

in. Aan het rond punt rechtdoor. Aan de eerstvolgende splitsing rechts aanhouden, richting Denderbelle, de

⇒ Bellestraat

in. Op het einde van deze straat (wanneer het fietspad terug aan de rechterkant van de weg ligt) rechtsaf, de

⇒ Dries

volgen. Daarna neem je de eerste straat links, de

⇒ Bertstraat.

Daarna de eerste straat rechtsaf, de

⇒ Kruisstraat

in. Volg deze straat tot op het einde, steek het kruispunt over (**voorzichtig, drukke baan !**), zo kom je in de

⇒ Visstraat.

Volg deze straat. Ongeveer halverwege, aan je rechterkant zie je het kerkhof en het monument voor de oorlogsslachtoffers van Denderbelle.

**Vraag 4 : Hoeveel burgerlijke slachtoffers zijn er vermeld op het rechtopstaand gedeelte van het monument (beide oorlogen samen)?**

**Antwoord :**

**A : 8                                      C : 10**  
**B : 9                                      D : 11**

Rij verder tot op het einde, blij rechtdoor rijden, richting knooppunt 85. De straat noemt hier

⇒ Veer.

Blijf deze straat volgen, door de mooie natuur van "Belle-broek", richting knooppunt 85.

*Denderbellebroek is sinds mensenheugenis een vochtig laaggelegen gebied met voornamelijk hooilanden. Het is een zeer open ruimte van ongeveer 130 ha met een randzone van populier- en elzenbossen. Het gebied wordt door talrijke beken doorsneden. Een aantal percelen wordt als natuurgebied beheerd. Sinds 1934 is Denderbellebroek ingericht als gecontroleerd overstromingsgebied om de hoge waterstanden op de Dender te beheersen.*

Na ongeveer 2,5 km, wanneer de eerste huizen in zicht zijn stop je even voor de volgende vraag te bekijken.

**Vraag 5 : Er staat hier een informatiebord van de Dienst Toerisme en Stads promotie van Dendermonde. Een eindje verder langs het parcours (in Oudegem) kom je nog zo een bord tegen. Op het eerste zicht lijken de kaarten op beide borden identiek, maar er zijn toch een aantal verschillen. Wat is zo een verschil?**

**Antwoord:**

**A : kerk van Oudegem ontbreekt op 2<sup>e</sup> bord**  
**B : Informatiepunt Denderbellebroek ontbreekt op 2<sup>e</sup> bord**  
**C : kerk van Vlassenbroek ontbreekt op 2<sup>e</sup> bord**  
**D : Baasrode Veer ontbreekt op 2<sup>e</sup> bord**

## FIETSTOCHT "DENDERBELLE EN WIEZE"

Merk ook dat hier twee GR-routes (Grote routepad) passeren:

GR5A 'Wandelronde van Vlaanderen' is een grote wandel route rond het oude **graafschap Vlaanderen**. De route is 560 km lang en is hiermee één van de langste rondwandelingen in Europa. Het Zuidelijke deel gaat van De Panne naar Antwerpen. Je trekt door de Moeren, de West-Vlaamse heuvelstreek, de valleien van Leie en Schelde, de Vlaamse Ardennen, de Denderstreek en het Scheldeland.

GR128 is een internationale route met als vertrekpunt Wissant aan de Franse Opaalkust en eindpunt Aken. Het deel door België is 468 km lang.

Sla nu de aardeweg in (linksaf gezien vanuit de richting vanwaar je gekomen bent).

Na 250 m kom je weer op een verharde baan. Sla linksaf. Dit is de

⇒ Brugstraat.

Steek via de spoorwegbrug de Dender over, richting knooppunt 81. Eens terug beneden hou je links aan en sla je daarna onmiddellijk rechtsaf, om verder te fietsen langs jaagpad langs de Dender, richting knooppunt 27. Blijf dit jaagpad volgen (4 km). Je passeert de sluis van Denderbelle aan je linkerkant, het dorpje Mespelare in de verte aan je rechterkant. Volg nu richting knooppunt 29, ga onder de Wiezebrug door en sla rechtsaf richting knooppunt 30. Aan de voet van de brug sla je rechts af, de brug over. Dan linksaf de

⇒ Sasbaan

In, richting knooppunt 31. Volg deze straat. Als je Wieze bereikt blijft dit de Sasbaan.

Aan het einde van de Sasbaan rij je rechtsaf, voor de kerk naar het

⇒ Wiezeplein.

Tijd voor een aantal vragen en misschien ook wel een sanitaire of andere stop.

**Vraag 6:** De schrijfwijze van onze taal is in de loop der tijden dikwijls veranderd. Tegen de gevel van de kerk staan 3 grafstenen waarop de 3<sup>e</sup> persoon van het werkwoord liggen telkens op een andere manier geschreven wordt. Welke schrijfwijze komt niet voor?

Antwoord: A : ligt                      C : light  
                  B : legt                        D : leyt

**Vraag 7:** Hoeveel titels zijn vermeld op de grafsteen van Cornelius Van den Bossche?

Antwoord: A : 1                            C : 3  
                  B : 2                            D : 4

**Vraag 8:** Hoe oud werd jonker de Clercque Wissocq?

Antwoord:

A : 28 jaar 6 maand en 7 dagen  
B : 27 jaar 6 maand en 7 dagen  
C : 28 jaar 6 maand en 8 dagen  
D : 27 jaar 6 maand en 8 dagen

**Op het Wiezeplein valt zeker het gerestaureerde Oud Gemeentehuis op:** Herberg "'t Oud Gemeentehuis" en "Muzieklokaal", voorheen "Het Wapen van den Heere". Herberg met vergaderzaal van de Vierschaar van de heerlijkheid Wieze-Aalst, volgens archiefdocumenten opgericht in 1783 door de heer van Wieze. Volgens het kadasterarchief werd de herberg, nog eigendom van burggraaf de Clercque-Wissocq, erfgenaam van de heren van Wieze, in 1839 uitgebreid met de vijf rechter traveeën. Een fraai gesmeed ijzeren jaaranker boven de rechter deur, voorheen op de rechter zijgeveltop, geeft dit bouwjaar ook weer. In 1847 werd het huis in twee woningen gedeeld. De herberg deed dienst als gemeentehuis tot 1871 wanneer het gemeentehuis ondergebracht werd in het nieuwe schoolhuis aan de Nieuwstraat.

Bij het verlaten van het Wiezeplein, met je rug naar de kerk, sla je linksaf de

⇒ Nieuwstraat

in. Even verder, voorbij de "Dikken eik" sla je rechtsaf, de

⇒ Oktoberfeeststraat

## FIETSTOCHT "DENDERBELLE EN WIEZE"

in. Je rijdt nu door de verkaveling waar vroeger brouwerij Van Roy (Wiezepils) stond. Rij zo veel mogelijk rechtdoor, eventjes links – rechts, richting knooppunt 39, zo kom je aan de

⇒ Kapittelstraat.

Sla linksaf. Aan de T-splitsing rechts aanhouden, de

⇒ Aalstersestraat

in. Aan het volgende kruispunt rechtsaf,

⇒ Hannaerden

volgen, nog steeds richting knooppunt 39. Aan de eerstvolgende T-splitsing verlaat je de betonweg en volg het paadje links langs de terreinen van de firma Callebaut. Op het einde draait dit paadje rechtsaf en bereik je de grote straat. Sla links af. Dit is de

⇒ Wolvenstraat.

In de eerstvolgende bocht naar links, ga je rechtdoor de

⇒ Kruisveldbaan

in. 300 m verder rechtsaf, de aardeweg in. (Volg de aanwijzing "Brouwersroute"). Op het einde linksaf. Zo kom je in de

⇒ Gehuchtveldstraat.

Sla links af. Volg deze straat tot op het einde en je de

⇒ Rooien

bereikt.

**Vraag 9: De postbode mag hier wel niet verstrooid zijn als je het straatnaambordje bekijkt! Als we aannemen dat er voor iedere nummer één huis staat, hoeveel huizen**

**bereikt de postbode dan als hij hier links afslaat?**

**Antwoord:**

**A : 61**

**C : 109**

**B : 65**

**D : 118**

Sla linksaf, aan de volgende T-splitsing rechtsaf en aan de volgende T-splitsing terug linksaf. Je volgt nog steeds de "Brouwersroute" en je bent nog steeds op de Rooien. Blijf verder volgen tot je, op het einde van deze straat, aan de

⇒ Baardegemsestraat

komt. Sla linksaf (verlaat de "Brouwersroute") en volg de straat tot aan het eerstvolgende (volledige) kruispunt. Hier sla je rechtsaf, de

⇒ Romestraat

in. Aan de eerstvolgende T-splitsing linksaf de

⇒ Lange Weversstraat

in. Na de bocht naar rechts sla je linksaf (volg het plaatje "Milleniumroute"). Op het einde rechtsaf. Dit is de

⇒ Hof ter Varentstraat.

Steek de Flor Hofmansstraat over (Voorzichtig!). Je komt terug in de Hof ter Varentstraat. Volg nu tot je de

⇒ Brusselse steenweg

bereikt. Sla links af en rij tot aan de Grote Plaats. (2x lichten). Sla rechtsaf en rij verder naar Toreken, rechts van de kerk.

## FIETSTOCHT "DENDERBELLE EN WIEZE"



A



B



C



D



E



F



G



H



I



J



K



L

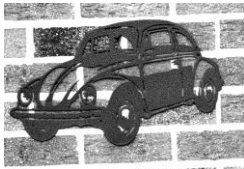

M



N



O



P



Q



R



S



T

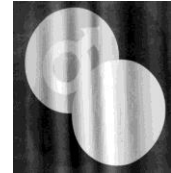

U



V



W



X



Y



Z

Waar werden de foto's genomen?

1. Bellestraat
2. Dries
3. Bertstraat
4. Kruisstraat
5. Visstraat
6. Brugstraat
7. Sasbaan
8. Oktoberfeeststraat

9. Hannaerden
10. Kruisveldbaan
11. Gehuchtveldstraat
12. Rooien
13. Baardegemsestraat
14. Romestraat
15. Lange Weversstraat
16. Hof ter Vaerentstraat

# FIETSTOCHT "DENDERBELLE EN WIEZE"

